



# Associazione Insieme per l'Hospice ETS

## Dati gestionali

dell'Esercizio finanziario 2024

# Premessa generale

La presente relazione illustra l'attività dell'Associazione Insieme per l'Hospice ets e, in modo sintetico, i dati gestionali ed organizzativi che hanno caratterizzato il servizio erogato da La Casa di Iris nell'anno 2024.

Di seguito vengono illustrate le vicende di maggiore rilevanza che hanno interessato l'attività dell'Associazione in termini organizzativi e programmatici.

L'impegno dell'Associazione si è concentrato innanzi tutto, così come prevede lo Statuto, nel sostegno a La Casa di Iris dando applicazione al contratto in atto con il Consorzio e a quanto deliberato dall'Assemblea dei Soci in ordine alle premialità dei dipendenti del Consorzio e nel sostegno al Gestore concorrendo alle spese energetiche e manutentive

Inoltre lo sforzo maggiore è stato rivolto alla conclusione dei lavori della Nuova sede Legale in via Bubba, terminati nel mese di dicembre 2024.

I risultati gestionali ottenuti nell'anno ed illustrati nella prima parte della relazione, sono coerenti con il progetto presentato dall'aggiudicatario in sede di gara d'appalto.

## Dati Gestionali

### 1. Direzione Sanitaria

Nel corso dell'anno 2024 è rientrata a tempo pieno la Direttrice Sanitaria Dott.ssa Giovanna Albini assente per tutto l'anno 2023 per un delicato intervento chirurgico.

Il Consorzio si è impegnato nel corso dell'anno 2024 ad individuare un medico con l'esperienza professionale adeguata e necessaria a svolgere l'attività presso le reti delle cure palliative

La scelta fatta è quella del Dott. Paolo Casali di Parma con una esperienza pluriennale nei vari Hospice regionali.

La normativa in vigore prevede che il Direttore Sanitario abbia conseguito la Specializzazione in Medicina e Cure Palliative, corso di durata quadriennale di recente istituzione.

Il Dott. Paolo Casali al momento sta seguendo il corso di specializzazione prima citato, per cui in un

futuro prossimo avrà tutti i titoli per sostituire la Dott.ssa Giovanna Albini, anche come direttore sanitario.

Il Consorzio ha provveduto all'assunzione del medesimo, consentendogli di poter seguire la specializzazione., Il suo inserimento nell'equipe è stato positivo e utile nell'affiancamento alla Dott.ssa Giovanna Albini

## 2.Provenienza dei pazienti

La Casa di Iris ha la disponibilità di 16 stanze singole e nell'anno 2024 sono rimaste tutte attive.

Nel corso dell'anno 2024 sono stati ospitati 287 persone oltre a 15 pazienti già presenti in struttura al 1 gennaio, in una tabella di sintesi vengono riportati i dati relativi ai pazienti

DEGENTI PRESENTI AL 1 GENNAIO	15
INGRESSI 2023	287
DECESSI 2023	239
DIMISSIONI A DOMICILIO	34
DIMISSIONI IN OSPEDALE	2
DIMISSIONI IN CLINICA	2
DIMISSIONI IN RSA	4
DEGENTI PRESENTI AL 31 DICEMBRE 202	16

Nell'anno 2024 la degenza media, per ogni paziente, pari a 19,09 giorni circa.

La provenienza dei 287 ingressi dell'anno 2024 è così distinta:

-107 dal domicilio (pari al 37,30% del totale)

-150 dall'Ospedale (pari al 52,30% del totale)

-30 da Cliniche (pari al 10,40% del totale)

Nell'anno 2024 i decessi sono stati pari al 83,27% dei pazienti ospitati.

Le dimissioni a domicilio nell'anno 2024 sono state pari al 11,84% dei pazienti ospitati.

La provenienza dei 287 pazienti, i cui ingressi sono disportati dall'Equipe **della Rete delle Cure**

**Palliative Provinciale gestita direttamente dalla locale AUSL**, nell'anno 2024 è risultata la seguente:

- 1) residenti nel Distretto di Piacenza il 48,78% (pari a 140 pazienti)
- 2) residenti nei comuni del distretto di Ponente l'11,50% (pari a 33 pazienti)
- 3) residenti nei comuni del distretto di Levante il 35,20% (pari a 101 pazienti)
- 4) residenti in altre provincie della Regione Emilia Romagna lo 0,69% (pari ad 2 paziente)

- 5) residenti in altre Regioni il 3,83% (pari a 11 pazienti)

I dati di cui sopra , per maggiore evidenza e facile lettura, vengono evidenziati con il diagramma di seguito indicato:

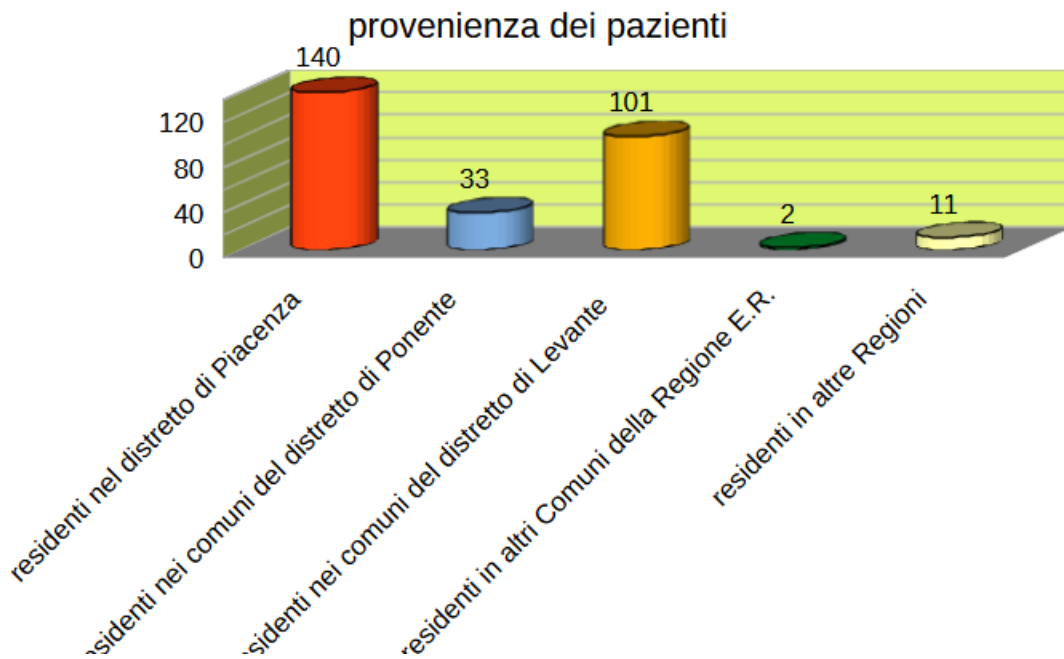

Così come già evidenziato negli anni precedenti i dati di cui sopra rilevano come La Casa di Iris abbia una ricaduta su tutto il territorio provinciale. Per il terzo anno consecutivo anche nell'anno 2024 hanno avuto accesso a La Casa di Iris anche pazienti residenti in altre Province della Regione Emilia Romagna e in altre Regioni.

Tutti i 16 posti letto sono rimasti attivi nel corso dell'anno.

### 3.Tasso di saturazione

Nell'anno 2024 il tasso di saturazione è stato del 93,89% con un leggero aumento (+0,91%) rispetto l'anno 2023 che è stato pari al 92,98% .

Di seguito, per rendere maggiormente esaustivo il dato dell'anno 2024, viene riportato il prospetto

del tasso di saturazione suddiviso per i singoli mesi con evidenziato il gettito generato per il Consorzio IRIS, derivante dalla quota giornaliera per posto letto occupato (rappresentato nella colonna 5: "Contributo regionale effettivo") che la Regione Emilia Romagna per il tramite della locale AUSL corrisponde al gestore, rapportato alla previsione di entrata con un tasso di saturazione del 100% (colonna 4 : "Contributo regionale potenziale")

<b> mese</b>	<b> 1</b>	<b> 2</b>	<b> 3</b>	<b> 4</b>	<b> 5</b>	<b> 6</b>
	presenze potenziali mensili	presenze effettive mensili	percentuale di effettiva presenza	potenziale contributo regionale	contributo regionale effettivo	differenza tra colonna 4 e 5
<b> gennaio</b>	496	473	95,36%	€ 114.080,00	€ 108.790,00	€ 5.290,00
<b> febbraio</b>	464	450	96,98%	€ 106.720,00	€ 103.500,00	€ 3.220,00
<b> marzo</b>	496	473	95,36%	€ 114.080,00	€ 108.790,00	€ 5.290,00
<b> aprile</b>	480	451	93,96%	€ 110.400,00	€ 103.730,00	€ 6.670,00
<b> maggio</b>	496	486	97,98%	€ 114.080,00	€ 111.780,00	€ 2.300,00
<b> giugno</b>	480	455	94,79%	€ 110.400,00	€ 104.650,00	€ 5.750,00
<b> luglio</b>	496	477	96,17%	€ 114.080,00	€ 109.710,00	€ 4.370,00
<b> agosto</b>	496	474	95,56%	€ 114.080,00	€ 109.020,00	€ 5.060,00
<b> settembre</b>	480	426	88,75%	€ 110.400,00	€ 97.980,00	€ 12.420,00
<b> ottobre</b>	496	465	93,75%	€ 114.080,00	€ 106.950,00	€ 7.130,00
<b> novembre</b>	480	412	85,83%	€ 110.400,00	€ 94.760,00	€ 15.640,00
<b> dicembre</b>	496	456	91,94%	€ 114.080,00	€ 104.880,00	€ 9.200,00
			<b>93,89%</b>	<b>€ 1.346.880,00</b>	<b>€ 1.264.540,00</b>	<b>€ 82.340,00</b>

Nel grafico sottostante viene raffigurato l'andamento del tasso di saturazione ottenuto negli ultimi 7 anni dal quale si evince in modo chiaro come la pandemia abbia influito sull'attività dell'Hospice a partire dall'anno 2020 registrando una lieve controtendenza dall'anno 2022 per poi stabilizzarsi nei successivi anni .

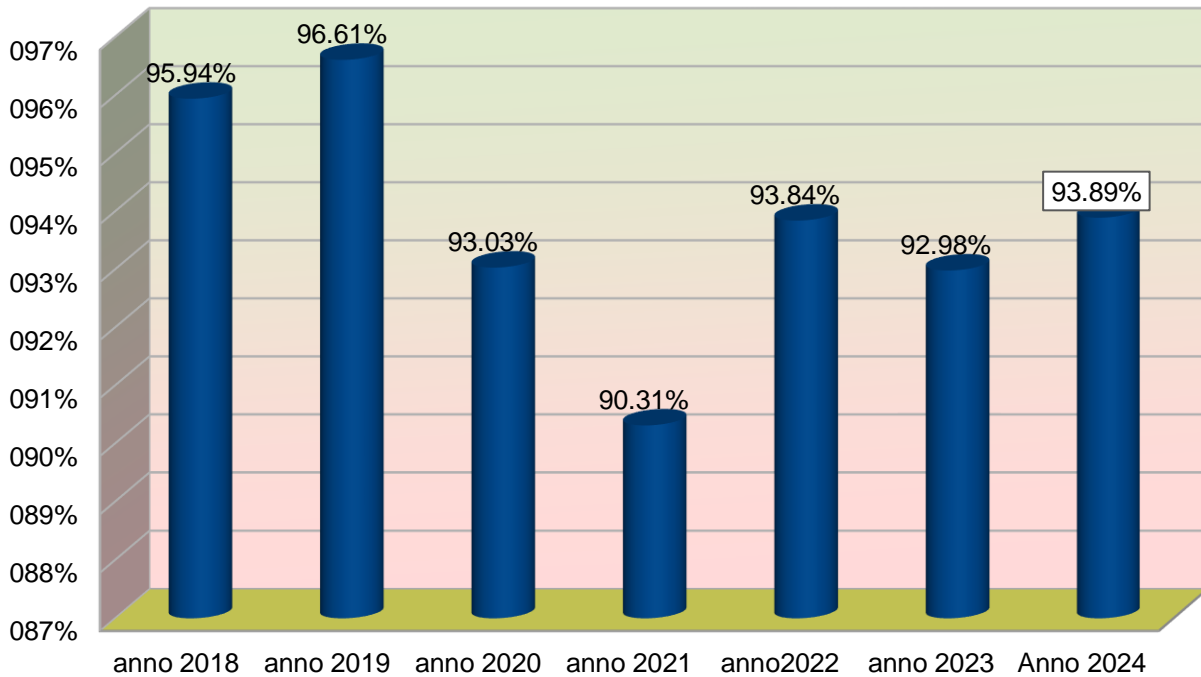

## 4. Personale impiegato dal Consorzio

Nell'anno 2024 il Consorzio IRIS ha effettuato la gestione della struttura impiegando il seguente organico:

- n. 1 Direttore Amministrativo
- n. 1 Direttore Sanitario
- n. 1 medico, responsabile dell'equipe
- n. 1 Coordinatore Infermieristico
- n. 1 Fisioterapista
- n. 8 Infermieri
- n. 8 OO.SS di cui una part – time
- n. 1 amministrativo addetto alla reception
- n. 5 ausiliarie

Oltre all'organico sopra descritto la gestione dell'Hospice vede anche la collaborazione della locale **Ausl**, così come avviene anche per l'Hospice di Borgonovo

Nell'anno 2024 l'AUSL per il tramite della Rete delle Cure Palliative ha gestito direttamente gli ingressi dei pazienti presso l'Hospice di Piacenza e presso l'Hospice di Borgonovo.

L'U.O. delle Cure Palliative, facente parte del Dipartimento di Oncologia dell'Ospedale di Piacenza, ha collaborato, tra l'altro, con il gestore garantendo in alcuni momenti della settimana presso la Casa di Iris il seguente personale:

- 1 Medico Oncologo
- 1 Psicologo
- 1 Case Manager

## volontari e la gestione amministrativa

I volontari dopo la riforma degli Enti del Terzo Settore (D.Lgs. 117/17) vengono suddivisi in “**volontari effettivi**” e “**volontari occasionali**”.

### **- I VOLONTARI EFFETTIVI**

I volontari effettivi fanno parte dell’Associazione Insieme per l’Hospice ets e sono coloro che hanno superato un corso che viene tenuto dal personale medico dell’AUSL e del Consorzio.

I volontari sono stati inseriti operativamente già dall’anno 2011 sin dall’avvio della struttura.

Gli stessi operano in due distinti settori:

- volontari addetti all’attività di *fundraising* (raccolta fondi) che operano all’esterno della struttura
- volontari di relazione e front-office che operano all’interno della struttura nelle giornate di mercoledì – giovedì – venerdì e sabato per due ore giornaliere.

Al termine dell’anno 2024 il gruppo dei volontari effettivi risultava così costituito:

- 13 volontari che operano all’interno della struttura
- 17 volontari che operano all’esterno della struttura per le attività di raccolta fondi.

Sussiste la regola per la quale i volontari di relazione e di front-office possono fare anche i volontari per la raccolta fondi, mentre i volontari della raccolta fondi non possono fare i volontari di relazione.

All’interno del gruppo dei volontari è nominato quale coordinatore il Sig. Andrea Parvenza.

Come evidenziato più sopra l’attività all’interno della struttura è limitata a due ore al giorno e per 4 giorni settimanali.

Con la Direzione Sanitaria e il Coordinatore interno del personale è stata valutata la possibilità di intervenire con personale volontario all’interno della struttura anche nelle giornate di lunedì – martedì e domenica impiegando per il solo front – office anche volontari attualmente adibiti alla raccolta fondi.

Tale esigenza nasce dal fatto che in determinate fasce orarie, in assenza dell’addetta alla reception, il volontario possa accogliere i visitatori dando loro le prime elementari informazioni.

In tal modo si riuscirebbe ad avere una copertura settimanale completa.

### **- I VOLONTARI OCCASIONALI**

I volontari occasionali operano esclusivamente nell’attività di *fundraising* (raccolta fondi) nel caso in cui l’Associazione manifestasse la necessità per la realizzazione di eventi.

Negli anni i volontari occasionali sono aumentati in modo esponenziale e nell'anno 2024 hanno consentito la realizzazione di diversi importanti eventi quali ad esempio la Risottata 6.0 e il Dolce di Natale.

Complessivamente i volontari occasionali nell'anno 2024 sono stati circa 50.

#### **- ALTRI VOLONTARI CHE OPERANO PER L'ASSOCIAZIONE INSIEME PER L'HOSPICE ETS**

Nell'anno 2024 è stata ulteriormente consolidata la struttura amministrativa composta da tre volontari oltre alle quali occorre rilevare anche l'attività svolta da un'ulteriore persona dedicata esclusivamente alla comunicazione.

## **Riconoscimento**

Nell'anno 2024 l'Associazione Insieme per l'Hospice ets è stata inserita tra le cento eccellenze italiane insignite del riconoscimento di **Cavalieri e Ambasciatori del Bene** nel prestigioso evento **Premio Maxima Laude 2024**, che celebra enti e personalità distintisi per il loro contributo al bene comune.

Il Premio Maxima Laude, alla sua undicesima edizione, si pone il compito di dare visibilità e quindi merito a tutte le anime del Terzo Settore: associazioni, enti privati e cittadini, che operano con finalità civiche, solidaristiche e di utilità sociale e agiscono nell'interesse generale attraverso molte forme, che si basano sulla mutualità, sull'azione gratuita, sul volontariato.

La cerimonia si è tenuta l'11 dicembre 2024 presso il **Palazzo del Campidoglio** a Roma, nella suggestiva Sala della Protomoteca, con un evento dedicato all'eccellenza e alle iniziative straordinarie in diversi campi, dalla cultura alla solidarietà, dall'innovazione alla sostenibilità.

Il riconoscimento è stato consegnato nelle mani del Presidente Sergio Fuochi dal **Prof. Avv. Giulio Prosperetti Vice Presidente della Corte Costituzionale**

## **Nuova sede dell'Associazione Insieme per l'Hospice e della Fondazione Casa di Iris**

Nel mese di dicembre sono terminati i lavori per la realizzazione della Nuova sede Legale dell'Associazione Insieme per l'Hospice ets e della Fondazione Casa di Iris.

Il nuovo fabbricato è stato registrato al Catasto Fabbricati al foglio 80 – numero 361 – cat A/10 – Cl. 4 - con una rendita pari ad euro 1.611,35 (corrispondente ad un valore catastale di Euro 203.031,10).

Le spese sostenute per la realizzazione del fabbricato, sino al 31.12.2024, ammontano ad Euro 302.205,89.= di cui Euro 187.934,08.= pagati nell'anno 2023 ed Euro 114.271,81:= pagati nell'anno

2024.

La nuova sede oltre ad essere un punto riferimento per la cittadinanza (aperta al pubblico due giorni la settimana: martedì e giovedì dalle 10 alle 13) è un punto operativo per quanto riguarda la parte amministrativa legata all'attività dell'Associazione e della Fondazione. La stessa viene utilizzata dall'Equipe che opera ne La Casa di Iris e dai volontari per i loro laboratori.

## Nuovi investimenti sulla struttura e sul personale che opera all'interno de La Casa di Iris

Nel corso dell'anno 2024 è stato rispettato l'impegno assunto dall'Assemblea dei Soci dell'Associazione Insieme per l'Hospice ets (verbale n. 2/2023 del 9/06/2023) di erogare, quale premialità del personale impegnato presso La Casa di Iris, la somma di **Euro 62.253,00** .€, importo che il Consorzio Iris ha destinato ai dipendenti e collaboratori delle Consorziato operanti presso la struttura nel seguente modo:

-Euro 26.474,83 (ventiseimilaquattrocentosettantaquattro/83) quale costo per la premialità in favore del personale infermieristico (pari ad un premio mensile pro capite inserito su cedolino paghe di Euro 180,00 lordi)

-Euro 6.537,00 (seimilacinquecentotrentasette/00) quale costo per la premialità in favore degli operatori socio sanitari (pari ad un premio mensile pro capite inserito su cedolino paghe di Euro 50,00 lordi)

-Euro 1.634,25 (milleseicentotrentaquattro/25) quale costo per la premialità in favore del personale addetto alle pulizie della Cooperativa Sociale L'orto Botanico A R.L. (pari ad un premio mensile pro capite inserito su cedolino paghe di Euro 25,00 lordi)

-Euro 1.797,67 (millesettecentonovantasette/67) quale costo per la premialità in favore dei fisioterapisti (pari ad un premio mensile pro capite inserito su cedolino paghe di Euro 110,00 lordi)

-Euro 817,12 (ottocentodiciassette/12) quale costo per la premialità in favore del personale amministrativo della struttura (pari ad un premio mensile pro capite inserito su cedolino paghe di Euro 50,00 lordi)

-Euro 3.785,60 (tremilasettecentottantacinque/60) quale costo per l'implementazione ore in favore della coordinatrice di struttura

- Euro 21.206,50 (ventunmiladuecentosei/50) quale costo per implemento ore in favore di infermieri e diminuzione ore operatori socio sanitari

Inoltre sempre in attuazione verbale n. 2/2023 del 9/06/2023 dell'Assemblea dei Soci è stato erogato al Consorzio il

contributo di Euro 47.000,00 finalizzato esclusivamente al sostegno de La Casa di Iris relativamente ad interventi di manutenzione ordinaria e straordinaria per un valore massimo di Euro 25.000,00= e al contenimento dei rincari energetici e ai consumi idrici per un valore massimo di Euro 22.000,00=.

Occorre inoltre ricordare che nedl corso dell'anno 2024 è stata donata all'Associazione Insieme per l'Hospice ets un'atovettura FIAT Jeep che resta a disposizione poer effettuare servizi quali: trasporto di materiale per la realizzazione di banchetti ed eventi in genere.

# **Associazione Insieme per l'Hospice ETS**

## **RENDICONTO DI CASSA E BANCA**

**dell'Esercizio finanziario 2024**

## Flussi finanziari anno 2024

I flussi finanziari sono ricavabili dai tre conti correnti di cui due accessi presso la Banca di Piacenza e uno acceso presso l'istituto Crédit Agricole nell'anno 2022 e precisamente:

- 1 c/c 00514 (presso Banca di Piacenza), cdi seguito definito c/c principale, sul quale vengono effettuate tutte le operazioni dell'Associazione Insieme per l'Hospice
- 2 c/c 14800 (presso Banca di Piacenza) acceso nell'anno 2020 quale Fondo di Dotazione a norma dell'art. 5 dello Statuto
- 3 c/c 538 (presso Crédit Agricole) sul quale vengono effettuate parte delle operazioni dell'Associazione Insieme per l'Hospice

**Per quanto concerne -la situazione del c/c di cui al punto 1 e 3 l'aspetto finanziario dell'anno 2024 del Bilancio di Cassa in entrata è rappresentato nella presente relazione dalla tabella 1 e seguenti**  
Con il Bilancio di Cassa vengono rappresentate le somme di danaro effettivamente entrate e quelle effettivamente pagate entro il 31 dicembre 2024.

I dati finanziari dell'anno 2024 sono caratterizzati principalmente dalle seguenti macro voci:

## a) Entrate

Come è possibile rilevare dal prospetto sottostante (tabella 1) l'anno 2024 evidenzia ancora una volta la completa autonomia finanziaria dell'Associazione Insieme per l'Hospice ETS dai Soci Fondatori.

Le entrate nell'anno 2024, riferite al c/c principale, sono state pari ad **Euro 436.202,18**, registrando un decremento rispetto all'anno 2023 di **Euro 156.332,36** rispetto alle entrate dell'anno 2023 che sono risultate pari ad **euro 592.534,54**.

Tale flessione deriva principalmente dall'azzeramento delle erogazioni liberali da parte della Ditta LPR peraltro concordato ai tempi della pandemia con la Proprietà.

Le entrate di competenza dell'anno 2024 nel loro complesso sono di seguito distinte per fonte di erogazione e distribuite nei singoli mesi dell'anno così come sinteticamente descritto dal prospetto sotto riportato nella tabella 1, con esclusione del Fondo di Dotazione

TABELLA 1

ENTRATE ANNO 2024														TOTALE
causale entrate	gennaio	febbraio	marzo	aprile	maggio	giugno	luglio	agosto	settembre	ottobre	novembre	dicembre		
1 soci fondatori														-
2 Fondazione Casa di Iris							20.000,00 €							20.000,00 €
3 Fondazione Piacenza e Vigevano							10.000,00 €							10.000,00 €
4 Erogazioni liberali da cittadini	13.720,00 €	2.720,00 €	13.720,00 €	12.845,00 €	1.580,00 €	12.617,00 €	7.430,00 €	2.865,00 €	4.870,00 €	5.238,00 €	9.703,95 €	36.946,82 €	124.255,77 €	
5 Erogazioni liberali da Ditte	11.120,00 €	2.120,00 €	10.849,44 €	2.298,59 €	2.300,00 €	9.100,00 €	500,00 €	4.270,00 €	4.240,00 €	500,00 €	1.250,00 €	16.139,00 €	64.687,03 €	
6 enti e Associazioni	15.490,00 €	1.650,00 €	2.000,00 €		4.000,00 €		1.344,00 €	7.000,00 €		5.780,00 €	3.280,00 €	8.773,00 €	49.317,00 €	
7 Entrate da Eventi	2.230,00 €	1.450,00 €	2.765,00 €	2.595,00 €	3.360,00 €	2.645,00 €	8.395,00 €	7.210,00 €	15.900,00 €	1.295,00 €	11.605,00 €	16.940,00 €	76.390,00 €	
8 raccolta fondi PAOLO CADEMATIRI		2.000,00 €		2.000,00 €				1.760,00 €		2.200,00 €	2.000,00 €		9.960,00 €	
9 interessi bancari	12.004,18 €												12.004,18 €	
10 cinque per mille												69.588,20 €	69.588,20 €	
<b>TOTALE ENTRATE</b>	<b>54.564,18 €</b>	<b>9.940,00 €</b>	<b>29.334,44 €</b>	<b>19.738,59 €</b>	<b>11.240,00 €</b>	<b>24.362,00 €</b>	<b>47.669,00 €</b>	<b>23.105,00 €</b>	<b>25.010,00 €</b>	<b>15.013,00 €</b>	<b>27.838,95 €</b>	<b>148.387,02 €</b>	<b>436.202,18 €</b>	

Nel grafico 2 e3 sono indicate le singole fonti delle entrate tra le quali spicca il gettito derivante dalle donazioni dei cittadini che con Euro 124.255,77 (+ 5,65% rispetto al precedente anno pari ad Euro 117.233,82) ha concorso per circa il 28,00% dell'intero gettito 2024.

Nel 2024 si registra una minore entrate rispetto all'anno 2023 di Euro 156.332,36.= pari al 26,30% del gettito totale avuto nell'anno scorso pari a 592.534,54 €

Tale minor gettito è conseguente alla sospensione da parte della Ditta LPR spa delle erogazioni liberale (per l'anno 2023 sono state pari ad Euro 90.000,00) per il sostegno de La Casa di Iris, così come da accordi raggiunti nell'anno 2021 durante il periodo della pandemia, inoltre la mancanza di lasciti che nel 2023 è stata pari ad Euro 55.209,67.= mentre nel 2024 è stata pari a 0.

grafico 2 entrate 2024 suddiviso per fonte



Grafico 3

Entrate 2024 suddivise per mese

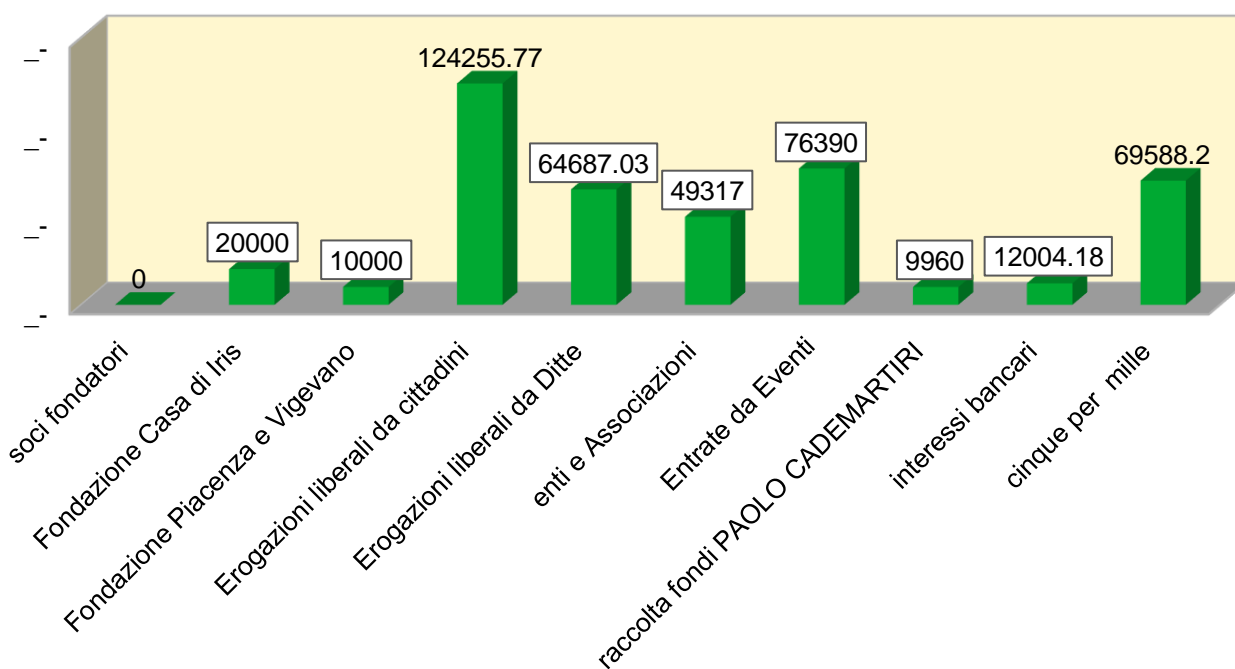
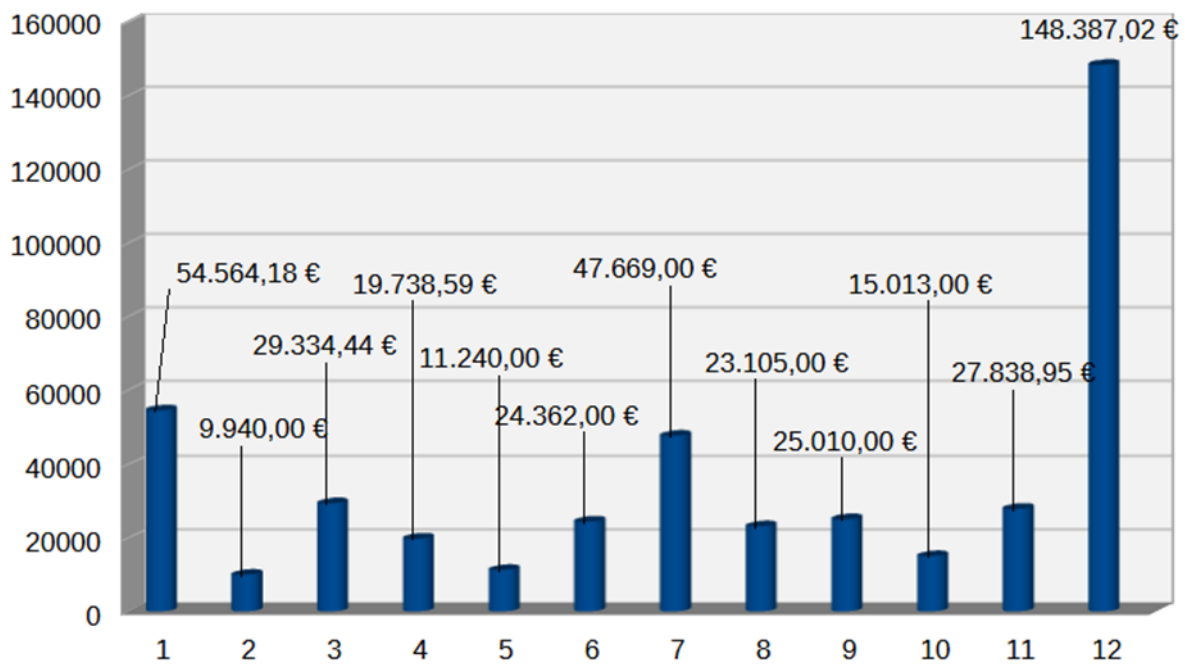

# ANDAMENTO DELLE ENTRATE NEGLI ULTIMI 8 ANNI

## ANNI

Con il grafico 4 sottostante vengono rappresentate le entrate degli ultimi 8 anni che sono state complessivamente pari ad Euro **4.021.295,07**=

Negli anni 2017 – 2018 – 2019 – 2020 le entrate sono state computate includendo anche quelle della Fondazione Casa di Iris.

Grafico 4

ENTRATE NEGLI ULTIMI 8 ANNI

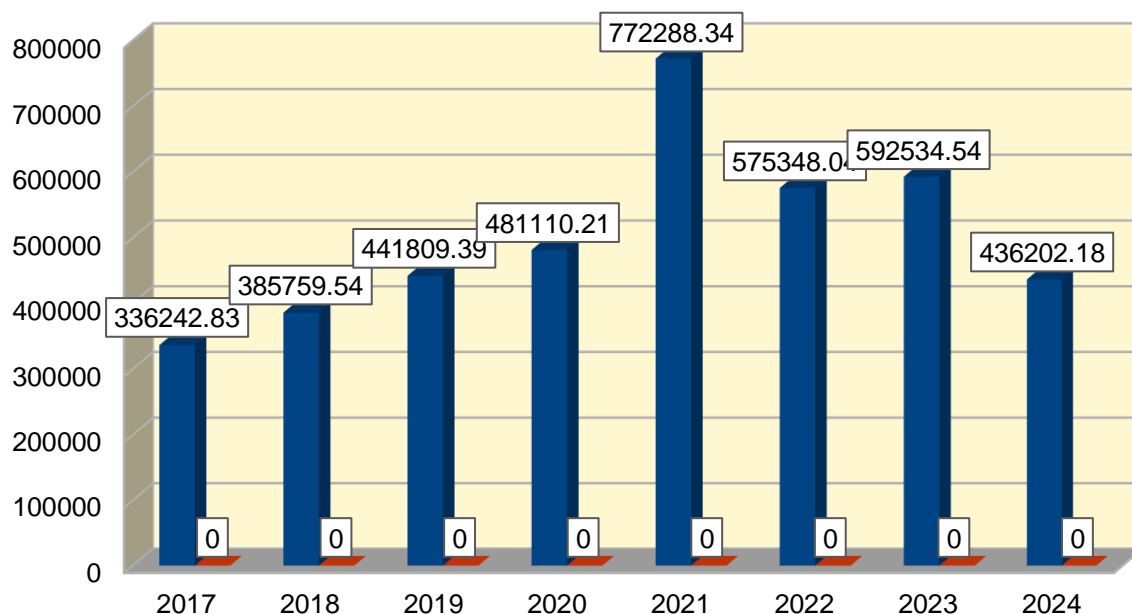

## B) Spese

Nell'anno 2024 le spese, così come meglio raffigurato nella sottostante tabella sottostante (riferite al C/C principale, per il tramite del quale vengono effettuate tutte le operazioni dell'Associazione), sono risultate pari ad Euro € **412.399,40.=** a fronte di una spesa sostenuta nell'anno 2023 di Euro 528.208,98=.

Tale differenza è dovuta ad alcune voci di spesa di competenza dell'anno 2024 e non corrisposte entro il 31 dicembre, quale il saldo del canone per l'anno 2024 di Euro 84.000,00

SPESE ANNO 2024													TOTALE
causale spesa	gennaio	febbraio	marzo	aprile	maggio	giugno	luglio	agosto	settembre	ottobre	novembre	dicembre	
1 spese per utenze	373,61 €	1.909,64 €	439,82 €	252,34 €	279,54 €	202,89 €	23,16 €	454,71 €	291,99 €	553,45 €	23,16 €	276,30 €	5.080,61 €
2 spese gestionali e d'ufficio	217,28 €	564,17 €	87,49 €	125,00 €			5.804,96 €		94,60 €	5.467,28 €	1.819,46 €		14.180,24 €
3 spese per investimenti nuova sede		25.016,11 €	7.774,52 €		60.972,67 €		1.378,93 €		11.809,60 €		7.320,00 €		114.271,83 €
4 spese tenuta conto	25,21 €			129,45 €			129,46 €			130,54 €			414,66 €
5 canone consorzio						84.000,00 €					84.000,00 €		168.000,00 €
6 concorso premialità personale, spese energetiche e manutentive Consorzio			47.000,00 €			31.126,50 €					29.655,69 €		107.782,19 €
7 spese per assicurazione auto ed eventi											1.502,00 €		1.502,00 €
8 assicurazione volontari	1.079,87 €												1.079,87 €
9 spese legali	88,00 €												88,00 €
<b>TOTALE SPESE</b>	1.783,97 €	27.489,92 €	55.301,83 €	506,79 €	61.252,21 €	115.329,39 €	7.336,51 €	454,71 €	12.196,19 €	6.151,27 €	124.320,31 €	276,30 €	<b>412.399,40 €</b>

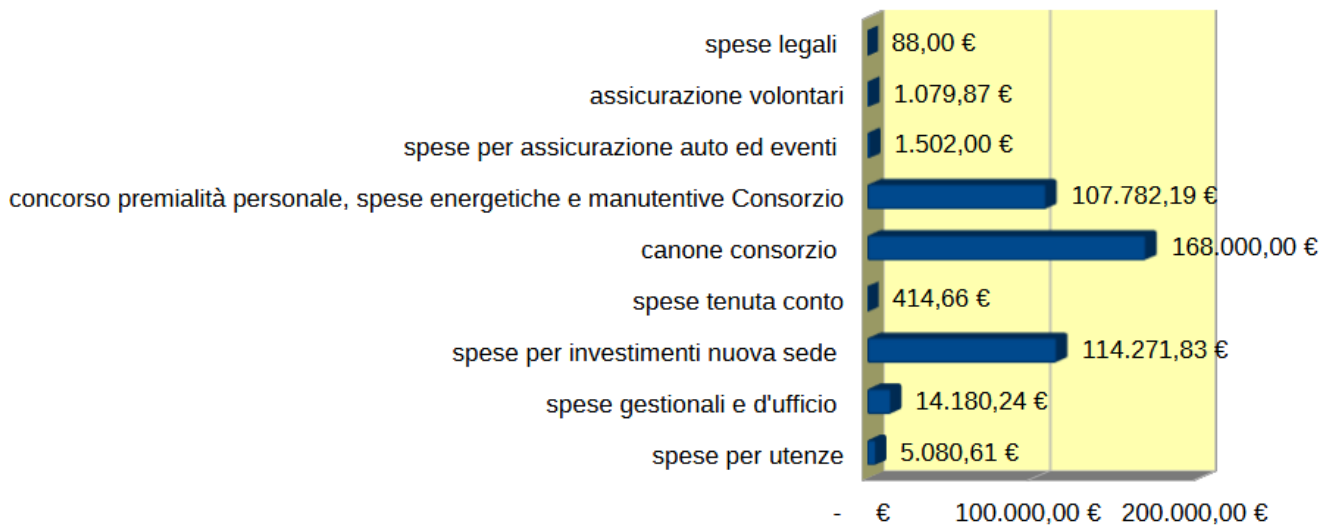

## Fondo di Dotazione vincolato

Per quanto concerne la situazione del Fondo di Dotazione nell'anno 2024 le spese registrate sono dovute alla tenuta del conto.

Le uscite complessive sono state contabilizzate per Euro 169,07 per canone conto corrente, recupero bolli ecc..

Mentre le entrate sono derivanti esclusivamente dalle competenze liquidate dalla Banca nella misura di Euro 326,98.

## Conclusioni

Risulta evidente che la sensibilità nei confronti della Casa di Iris da parte dei cittadini si sta sempre più consolidando, e questo avviene su tutto il territorio provinciale quale riconoscimento al Concessionario per il servizio reso.

L'andamento finanziario dell'anno 2024 ha prodotto un'entrata pari ad Euro **436.202,18** che ha consentito la copertura delle spese affrontate e fatturate nel medesimo anno pari ad Euro **412.399,40**. Se invece si considerano le spese accertate e da fatturare pari ad Euro **496.399,40** la maggiore spesa di Euro 60.197,22 viene coperta con parte della disponibilità di cassa.

Nell'anno 2023 l'Assemblea dei Soci prese atto di uno schema prodotto dal Presidente con il quale si dimostrava la sostenibilità economica per la realizzazione della nuova Sede Legale dell'Associazione e della Fondazione secondo lo schema di seguito indicato con il quale, alla fine della realizzazione del

nuovo fabbricato, si stimava alla fine del 2024 una disponibilità di cassa di Euro 491.000,00.

Con l'approvazione del presente documento l'effettiva disponibilità di cassa alla fine del 2024 è pari ad euro 942.968,53.=

Per quanto sopra dai grafici sotto riportati si evidenzia inversione dei colori laddove prevale nel primo caso l'entrata (colorazione azzurra) e nel secondo caso laddove prevale la spesa (colore azzurro)

### raffronto spese pagate con entrate

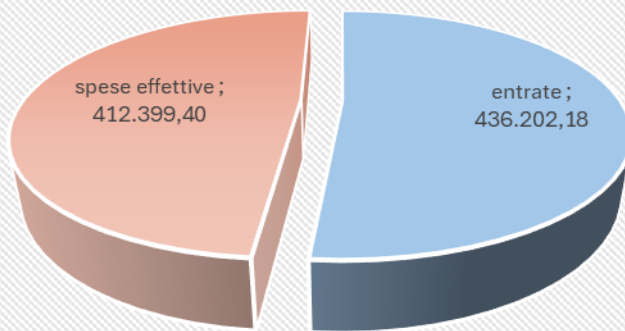

### raffronto spese accertate con entrate

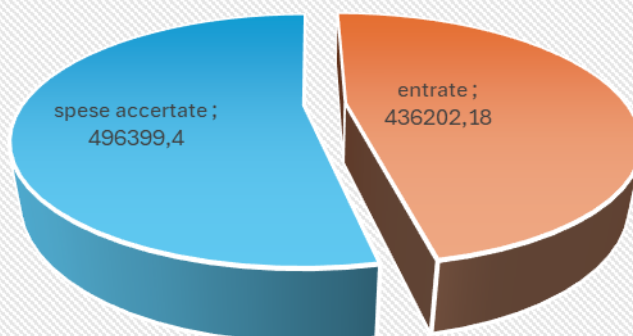

# RENDICONTO FINANZIARIO

**Esercizio dal 1 gennaio al 31 dicembre 2024**

ASSOCIAZIONE "INSIEME PER L'HOSPICE ETS"

## RENDICONTO FINANZIARIO DI CASSA E BANCA

### 1. Entrate di cassa e banca

#### a) Fondo iniziale di cassa a banca

saldo C/C 00514 Banca di PC all'1.1.2024 € 838.573,43 € 838.573,43

#### b) Entrate effettive:

€ 436.202,18

Fondazione Casa di Iris	€ 20.000,00	
Fondazione di Piacenza e Vigevano	€ 10.000,00	
Contributi da altre Associazioni ed Enti	€ 49.317,00	
Contributi da eventi	€ 76.390,00	
Contributo LPR	€ 00	
Contributi da soci fondatori	€ ,00	
Donazioni da cittadini	€ 124.255,77	
Contributi da Aziende	€ 64.687,03	
Cinque per mille	€ 69.588,20	
Raccolta Fondi Paolo Cademartiri	€ 9.960,00	
Lasciti	€ 00	
Interessi bancari	€ 12.004,18	
<b>Totale entrate a)+b)</b>		<b>€ 1.274.775,61</b>

### 2. Uscite di cassa e di banca

#### Uscite effettive:

contratto 2023	€ 168.000,00	
premierità personale e sostegno spese energetiche e manut.	€ 107.782,19	
Spese per la realizzazione della nuova sede	€ 114.271,83	
Spese per copertura assicurativa volontari	€ 1.079,87	
Spese per utenze (Luce,acqua e gas sede di Montale)	€ 3.653,17	
Spese gestionali	€ 15.607,68	
Spese assicurazione auto ed eventi	€ 1.502,00	
Spese per la tenuta conto	€ 414,66	
Spese legali	€ 88,00	
<b>Totale Uscite</b>		<b>€ 412.399,40</b>
<b>Totale cassa</b>		<b>€ 862.376,21</b>

Saldo Banca di Piacenza cc/c 00514 € 862.376,21

**Totale Cassa e Banca al 31.12.2023** € 838.573,43

**Fondo di dotazione**  
**ASSOCIAZIONE "INSIEME PER L'HOSPICE ETS"**

**RENDICONTO FINANZIARIO DI CASSA E BANCA**

**1. Entrate di cassa e banca**

**a) Fondo iniziale di cassa a banca**

Saldo C/C 14800 Banca di Pc all'1.1.2024	€	<b>15.244,84</b>	€	<b>15.244,84</b>
--	---	------------------	---	------------------

**b Entrate effettive:**

Competenze complessiva riferimento CC principale	€	326,98		
<b>Totale entrate a)+b)</b>			€	<b>15.571,82</b>

**2. Uscite di cassa e di banca**

Spese tenuta conto	€	169,07		
Delega Unificata	€	00		

<b>Totale Uscite</b>			€	<b>169,04</b>
----------------------	--	--	---	---------------

<b>Totale cassa e Banca CC 14800 al 31.12.2024</b>			€	<b>15.402,75</b>
--	--	--	---	------------------

Saldo Banca di Piacenza c/c 14800	€	<b>15.402,75</b>		
-----------------------------------	---	------------------	--	--

<b>Totale Cassa e Banca al 31.12.2023</b>			€	<b><u>15.402,75</u></b>
---	--	--	---	-------------------------

ASSOCIAZIONE "INSIEME PER L'HOSPICE ETS"

**RENDICONTO FINANZIARIO DI CASSA E  
BANCA**

**1. Entrate di cassa e banca**

**a) Fondo iniziale di cassa a banca**

saldo c/c 538 Crédit Agricole al 1.1.2024 € 82.993,20 € 82.993,20

**b) Entrate effettive:**

Donazioni da Crédit Agricol € 6.000,85

**Totale entrate a)+b) € 88.994,05**

**2. Uscite di cassa e di banca**

Spese tenuta conto € 1,70

**Totale Uscite € 1,70**

**Totale cassa e Banca CC 538 al 31.12.2023 € 88.992,35**

Saldo Credit Agricole c/c 538 € 88.992,35

**Totale Cassa e Banca al 31.12.2024 € 88.992,35**

**Il Presidente  
Associazione Insieme per l'Hospice  
Sergio Fuochi**



